st. peter

PIN

vorausgeschaut
und nachgedacht

KATHOLISCHE KIRCHENGEMEINDE IN RHEINBERG

FEUER& FLAMME

Ostern
2019

P.iNhalt
DIE THEMEN

Ein Wort zuvor 1
Im Zeichen des Aschenkreuzes 2-3
Die Kar- und Ostertage 4
KJG Familienosterfest in Borth 5
Feste & Feiern 6-7
St. Peter hat gewählt 8-9
In eigener Sache 10-11
Personalien 12
Heißes Eisen 13
Firmung 14-15
KJG St. Peter 16-17
KJG Borth on tour 18
Haussegnung 19
St. Nikolaus in Orsoy 20-21
kurz Angebunden 22-23
Die Redaktion 24
Anzeigen ..... ab 24

IMPRESSUM

P.iN erscheint 2 x jährlich und wird in einer Auflage von 8000 Exemplaren an alle katholischen Haushalte der Pfarrgemeinde verteilt.

V.i.S.d.P.:
Redaktionsteam P.iN

Fotos:
fotolia/pixabay/wikipedia/eigene/zugesandte

Gestaltung/Produktion:
Luja-Grafik · Ludger Jackowiak

Redaktionsanschrift:
Pfarrbüro, Kirchplatz 8,
47495 Rheinberg
E-Mail:
pfarrbrief@katholisch-in-rheinberg.de

Redaktionsschluss
für die Advent-Ausgabe:
15. Oktober 2019

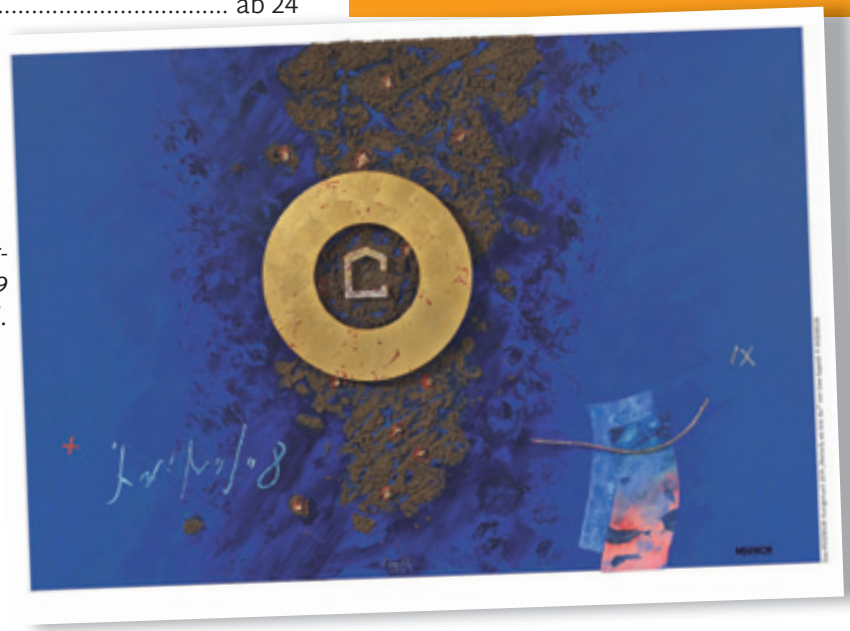

Das Misereor-Hungertuch 2019 von Uwe Appold.

EIN WORT ZUVOR

Wo? Hier!

In den Kirchen unserer Pfarrei hängt in dieser Fastenzeit das Misereor-Hungertuch von Uwe Appold aus Wilhelmshaven. Es steht unter dem Leitwort **„Mensch, wo bist du?“**

Diese Frage stammt aus der Geschichte vom Paradies, wo sich Adam und Eva vor Gott versteckt haben. Dahinter steckt letztlich die Botschaft, dass sich keiner vor Gott verstecken muss und sich keiner vor Gott verstecken kann.
Natürlich kann man seine Existenz bestreiten, natürlich kann man ihm keinen Platz mehr im Leben geben, natürlich kann man auch ohne Gott durchs Leben kommen. Trotzdem: er sucht nach uns, weil er uns liebt. Er wirbt um uns, weil wir mit seiner Botschaft im Gepäck besser durch das Leben kommen.

Er freut sich an jedem Menschen, garantiert.

Für dieses Werben Gottes steht der goldene Ring inmitten des großen Blaus der Weite und Ewigkeit. Und mitten in seiner Herrlichkeit dürfen wir Menschen „unser Haus“ bauen, ein offenes Haus, ein Haus des Lebens für alle Menschen.
Dazu lädt uns Ostern ein.
Stimmen Sie mit ein in das Bekenntnis zum ewigen Gott, der in Jesus Christus unser Leben verwandeln wird und der uns immer wieder fragt: „Mensch, wo bist du?“ – Wie gut, wenn wir darauf antworten können
„Hier bin ich!“
In diesem Sinne Ihnen allen ein gutes Zugehen auf das Osterfest.

Ihr Martin Ahls, Pfarrer

40 TAGE

Bußzeit – Fastenzeit – Heilige Zeit:

Ganz da sein !

Für mich selbst !

Für andere !

Für Gott !

Im Zeichen des Aschenkreuzes

Einladung
zu den **Frühschichten**
in **Sankt Marien**

6:30 UHR

„Ich bin bei Euch alle Tage!“

... und auch zu früher Stunde...

In der Fastenzeit machen wir uns auf den Weg, um uns auf Ostern vorzubereiten. Im Zeichen des Aschenkreuzes wird die Kreuzung unseres Lebensweges mit Gott sichtbar.

„Kehre um und glaube an die Frohe Botschaft!“, heißt es am Aschermittwoch. 40 Tage Fastenzeit, eine Zeit der Besinnung, Zeit zum Handeln. 40 Tage mit Gott unterwegs.

Die Frühschichten finden jeweils freitags um 6.30 Uhr in der Marienkirche statt.

Dazu und zum anschießenden Frühstück im Pfarrheim St. Marien wird herzlich eingeladen.

29. März 2019:
Gipfeltreffen

5. April 2019:
Hoffen auf ein Leben in Fülle

12. April 2019:
Gott, du führst uns hinaus ins Weite

**Karfreitag,
19. April 2019,
um 8 Uhr:**
Durch den Tod zum Leben

AGAPE-FEIER IN BORTH

Die Gemeinde
St. Evermarus Borth lädt ein
zur Agape-Feier nach der
Osternachtsmesse.

Wir möchten allen die Gelegenheit geben, sich durch mitgebrachte Speisen fürs Büffet mit einzubringen. Dazu werden nach der Palmsonntagsmesse vorgefertigte Zettel an Interessierte ausgegeben. Wir hoffen so, ein buntes Büffet für Groß und Klein zusammenstellen zu können.

foto: kaЯstn Disk/Cat, wikipedia

Die Kar- und Ostertage in der Pfarrei

Auch in diesem Jahr gibt es wieder die „klassischen“ Feiern der Kar- und Ostertage und einmal die Gestaltung speziell für Familien.

Warum machen wir das?

Die Heilige Woche ist das Schönste, was wir feiern. Ob Palmsonntag, Gründonnerstag, Karfreitag, die Osternacht oder das Osterfest hat seinen ganz besonderen Charakter und ist anders als die anderen Gottesdienste im Laufe eines Jahres. Und dies mit Kindern zu erleben, das macht Freude und bedarf immer wieder einer besonderen Gestaltung. Und deshalb laden wir über Gemeindegrenzen hinweg zur Feier der Heiligen Woche speziell für Familien nach St. Anna ein.

Warum machen wir das in St. Anna?

Die St.-Anna-Kirche ist unsere jüngste und modernste Kirche. Der Raum passt für die Familienliturgie gut – und die St.-Anna-Kirche liegt auch mit in der Mitte der Pfarrei. Und wenn gerade in der Osternacht mal jemand zu müde wird, dann kann man sich dort auch hinten in der Kirche einfach mal hinlegen und die Augen zumachen.

Darf ich da auch als Erwachsener hin?

Ja, klar, da darf jeder hinkommen. Familienliturgie heißt eben auch nicht Kinderliturgie. Trotzdem wird da sicher einiges anders und etwas moderner gestaltet sein.
Also etwas Mut gehört schon dazu.

Wann ist was wo?

Das Familientriduum in St. Anna
Gründonnerstag: 18 Uhr
Karfreitag: 15 Uhr
Osternacht: 21 Uhr

Das „Klassische Triduum“ in St. Peter
Gründonnerstag: 20 Uhr
Karfreitag: 15 Uhr
Osternacht: 21 Uhr

Das Triduum „Im Norden“
Gründonnerstag: 20 Uhr in St. Evermarus
Karfreitag: 15 Uhr in St. Mariä Himmelfahrt
Osternacht: 21 Uhr in St. Evermarus

Das Triduum „Im Süden“
Gründonnerstag: 20 Uhr in St. Marien
Karfreitag: 15 Uhr in St. Nikolaus
Osternacht: 21 Uhr in St. Nikolaus

Am Ostersonntag sind die Messen

9.15 Uhr	in St. Marien
10 Uhr	in St. Peter
11 Uhr	in St. Mariä Himmelfahrt (!)
11.30 Uhr	in St. Anna (als Familiengottesdienst)
18 Uhr	in St. Peter mit anschl. Osterfeuer

Am Ostermontag sind die Messen

9.15 Uhr	in St. Marien
10 Uhr	in St. Peter
10.30 Uhr	in der evgl. Kirche in Orsoy
11 Uhr	in St. Evermarus
11.30 Uhr	in St. Anna

Alle anderen Termine entnehmen Sie dem Blättchen oder dem Dienstplan.

KjG
Katholische junge Gemeinde St. Peter Rheinberg

FAMILIEN-OSTERFEST

Herzliche Einladung

Im letzten Jahr fand zum ersten Mal das „Familien – Osterfest“ **im Pfarrgarten** statt. Da dies ein voller Erfolg war, möchten wir, die **KjG St. Peter Rheinberg** wieder gemeinsam mit der **St. Michaelis Schützenbruderschaft**, dies 2019 gerne wiederholen.

Wir laden euch alle herzlich zu einem **Osterfest für Jedermann** in den Pfarrgarten St. Peter ein. Bei gemütlicher Atmosphäre ist für Getränke und Verköstigung vom Grill, sowie auch für leckere frische Waffeln gesorgt. Zudem bieten wir auch ein buntes Programm für Kinder an wie z.B. Stockbrot und Spiele.
Wir freuen uns auf Euch!

Wann?

Ostersonntag **21. April 2019**
ab ca. 18.30 Uhr bzw. nach der Messe

Wo?

Pfarrgarten St. Peter
(Kirchplatz 8, 47495 Rheinberg)

FESTE& FEIERN

St. Marien wird 70

Am Sonntag, 19. Mai 2019

feiert die St. Marien-Gemeinde Budberg ihr 70jähriges Bestehen.

Aus diesem Anlass wird ein Gemeindefest stattfinden, bei dem ein abwechslungsreiches Programm für alle Altersklassen incl. Live-Musik geboten wird. Wir hoffen auf gutes Wetter, damit wir den Tag mit einem Open-Air-Gottesdienst auf dem Marienplatz beginnen können.

Schlosskapelle Ossenberg

Die Schlosskapelle Ossenberg ist eine Kapelle, die von katholischen und evangelischen Christen gleichermaßen genutzt wird – eine Besonderheit, die sie mit gut 60 Simultankirchen und weiteren etwa 15 Kirchen gemeinsamer Nutzung teilt.

Die Schlosskapelle in Ossenberg ist eine dieser Kirchen bzw. Kapellen mit gemeinsamer Nutzung. Gemeinsam ist diesen Kirchen, dass sie von verschiedenen Konfessionen gemeinsam genutzt werden.

Der Verein zum Erhalt der Schlosskapelle wurde am 5. Oktober 1994 gegründet und wird in diesem Jahr 25 Jahre alt.

Aktueller Vorstand:

1. Vorsitzender	Ulrich Weyhofen
2. Vorsitzende	Marlene Arnold
Schatzmeister	Dr. Roelf Bleeker
Geschäftsführer	Wolfgang Sommer

Kapelle Strommoers

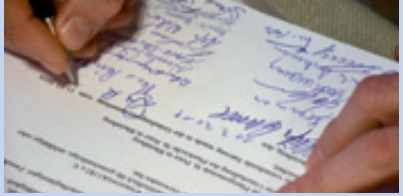

Beim „Kerkepad“ im vergangenen Jahr war die Kapelle Strommoers auf dem ehemaligen Hofgut die meist besuchte Station.

Viele Winterswicker und die Mitglieder der St.-Marien-Bruderschaft fühlen sich der Kapelle eng verbunden, die bis heute der Ruhrkohle AG gehört.
Um die Kapelle zu erwerben und sie dauerhaft zu erhalten, hat sich am 11. März 2019 der „Verein zur Erhaltung der Kapelle Strommoers“ gegründet. Der Verein beantragt nun die Eintragung ins Vereinsregister und die Gemeinnützigkeit.
Und natürlich hoffen die bishergen Mitglieder und der gewählte Vorstand, dass viele Menschen aus Winterswick und ganz Rheinberg Mitglieder im Verein werden, damit die Kapelle dauerhaft gesichert werden kann. Der Mitgliedsbeitrag wurde auf 15 Euro im Jahr festgelegt.

Die Vorstandsmitglieder, die bei der Gründungsversammlung gewählt wurden, sind (v.l.):
Edmund Schäfer (2. Vors.), Gertrud Schmitz (Schriftführerin), Marianne Dahmen (Finanzen) und Dr. Heinrich Ludwig Schug (1. Vors.)

Gemeindefest in St. Mariä Himmelfahrt

Palmsonntag zog Jesus in die Stadt Jerusalem ein. So heißt es im Lied. Große Freude herrschte damals vor über 2000 Jahren in Jerusalem.
Lasst uns diese Freude am Samstag, 13. April 2019 bei der Palmweihe um 16.15 Uhr vor dem Josefshaus und mit der anschließenden heiligen Messe um 16.30 Uhr spüren und teilen.

Der Gemeindeausschuss von St. Mariä Himmelfahrt lädt dazu Groß und Klein zum Gemeindefest ein.
Wir bieten gebundene und dekorierte Palmstöcke, Ostergestecke und Kerzen an.
Im Anschluss an die heilige Messe können bei Getränken und einem kleinen Imbiss Gespräche geführt oder auch noch Kerzen und Dekoration zu Ostern erworben werden.

St. Peter hat gewählt

Rückblick und Ausblick zu den Wahlen im November 2018

Ende November waren die **Wahlen zum Pfarreirat und zum Kirchenvorstand**. Erstmals wurde in der Form der „allgemeinen Briefwahl“ gewählt, alle Wahlberechtigten erhielten die Wahlunterlagen nach Hause.
Die Wahlbeteiligung ist massiv angestiegen. **Fast 25% der Wahlberechtigten machten von ihrem Wahlrecht Gebrauch.** In Zahlen bedeutet dies, dass pro Wahlvorgang über 2000 Wahlbriefe eingingen. Inzwischen haben sich Kirchenvorstand und Pfarreirat konstituiert.
Vorsitzender des Pfarreirates ist Marius Kehrmann, stellvertretender Vorsitzender des Kirchenvorstandes ist Heiner Berg.
In beiden Gremien sind jeweils Vertreter aus allen sechs Gemeinden.

Der Kirchenvorstand

Die nächsten großen Aufgaben im Bereich des Kirchenvorstandes sind unter anderem:

- Endgültige Klärung der Gebäudesituation in Orsoy (Kirche und Pfarrheim)
- Weitere Nutzung des Grundstückes mit der Hermann-Josef-Kapelle in Eversael
- Schaffung eines barrierefreien Zuganges zur Kirche in Budberg
- Nachnutzung des alten Kindergartens in St. Anna
- Turmsanierung, Innenrenovierung und Umbau von St. Peter
- Nachnutzung des Grundstückes „ehemaliger Kindergarten“ in Borth

Dazu kommen viele Personalangelegenheiten, die Begleitung der Kindergartensituation *(hier unter anderem mit den geplanten Um- und Anbauten in St. Anna (Schulstraße)* und St. Peter. Bei alledem ist der Haushalt der Kirchengemeinde im Blick zu behalten, dessen Ausgleich nicht leichter wird.

Kirchenvorstand (alphabetisch):

1. Reihe v.l.: Heiner Berg (stellv. Vorsitzender), Dr. Monika Beckmann, Franz Falke, Norbert Feldkamp,

2. Reihe: Hans-Josef Gassling, Karl-Bernhard Haasch, Heinrich Hendricks, Peter Hücklekemkes

3. Reihe: Jörg Klopertanz, Ursula Lambertz, Christian Maruhn, Werner Neumeyer

4. Reihe: Franz-Josef Stiel, Rudi Tepaß Ulrich Weyhofen, Anton Wittenhorst

Vorsitz: Pfarrer Martin Ahls
Weiteres Mitglied aus dem Seelsorgeteam: Pfarrer Kakumanu

KV

Der Pfarreirat,

der jetzt erstmals aus Mitgliedern aus allen Gemeinden besteht, nimmt die pastorale Zukunft in den Blick. Dazu gehören unter anderem:

- Wo wird in unserer Pfarrei zukünftig was sein?
- Entwicklung von Schwerpunkten, die wir ausbauen wollen und gleichzeitig Benennung von Aufgaben und Funktionen, die wir nicht oder nicht mehr (überall) anbieten können.
- Aktivierung von ehrenamtlichem Engagement an vielen Stellen in Gemeinden und Pfarrei
- Weitere Bearbeitung des Pastoralplanes für die neue, größere Pfarrei.
- Arbeit in Ausschüssen mit speziellen Schwerpunkten

Pfarreirat (alphabetisch):

1. Reihe v.l.:
Walburga Balzen
Stephanie Beaujean
Annegret Brings
Petra Kaas
Theo Kaas
Carsten Kämmerer
Marius Kehrmann (Vorsitzender)

2.Reihe:
Clemens Koch
Barbara Koczy
Marie-Helen Mosters-Weber
Angela Mußmann
Kerstin Rasel
Anne Schweers
Martin Tomberg

Sowie weitere Mitglieder:

Pater Lal, Pastoralreferent
Werner Koschinski,
Pfarrer Martin Ahls

PR

Gerne stehen alle Mitglieder der Gremien für Fragen,Anregungen und auch Kritik als Ansprechpartner zur Verfügung; gerade das zeichnet eine lebendige Kirche aus.

Wir wünschen allen Mitgliedern der beiden Gremien Kraft, Ausdauer und das nötige Gottvertrauen auf dem Weg in der Pfarrei und in den Gemeinden.

In eigener Sache Pfarrer Martin Ahls

Silbernes Priesterjubiläum von Pfarrer Martin Ahls

Am 22. Mai 1966 wurde ich in Alpen getauft und am 22. Mai 1994 in Münster zum Priester geweiht. Auch wenn es nur ein schöner Zufall ist, dass Taufe und Priesterweihe am selben Datum waren, so ist beides doch ein schöner Grund, um zurück zu blicken und auch zu feiern.

Nach meiner Priesterweihe war ich erst fast vier Jahre Kaplan in St. Maria Magdalena in Goch. Darauf folgten dann drei Jahre als Kaplan in Haltern, St. Sixtus. Anschließend wurde ich dann Pfarrer in der Nachbargemeinde St. Marien und übernahm zusätzlich 2005 die Pfarrstelle St. Joseph in Sythen. Im September 2011 fusionierten dann die neun Halterner Gemeinden zur neuen Pfarrei St. Sixtus, deren Pfarrer ich bis zum 5.2.2017 war… Und eine Woche später begann dann die Zeit in Rheinberg.
Das sind jetzt bald 25 Jahre und ich würde mich freuen, mit Ihnen dieses Jubiläum zu feiern.

Am Sonntag, 26. Mai, findet die Messfeier zum Priesterjubiläum in der St.-Peter-Kirche statt.
Ausnahmsweise beginnt die Messe um 11 Uhr. Es erklingt Musik für Chor, Bläser, Pauken und Orgel. Es singen alle Chöre der Pfarremeinde unter Leitung von Christoph Bartusek.
Im Anschluss an die Messfeier sind Sie alle zum Empfang und natürlich auch zum gemeinsamen Mittagessen in die Stadthalle eingeladen und nachmittags gibt es dann noch Kaffee und Kuchen im Pfarrheim St. Peter. Vielleicht ist das wirklich ein schöner Anlass, gemeinsam mit Gästen aus Nah und Fern Gottesdienst zu feiern und zusammen zu bleiben. Ich würde mich darüber jedenfalls sehr freuen.

26.Mai

In eigener Sache Georg Welp

Nach über 40 Jahre im kirchlichen Dienst bin ich ab den 1. März offiziell in den (Un)Ruhe-Stand eingetreten.

Bei allem, was ich in den zurückliegenden Jahren getan oder nicht getan habe – was ich gesagt habe – oder versäumt habe zu sagen - welche Ideen auch umgesetzt wurden - das Entscheidende und Spannendste waren die vielen Begegnungen und Gespräche mit dem Menschen.
Ob mit den Kleinen im Kindergarten oder im Trauergespräch vor einer Beerdigung. Ob nach einer langen Sitzung im Pfarrgemeinderat oder spätabends im Ferienlager. Sei es bei der Vorbereitung der Familiengottesdienste oder mit Katecheten auf dem Weg zur Firmung. Ob mit Schülern im Unterricht oder mit Kollegen und Kolleginnen im Lehrerzimmer.

All das hat mein Leben reich gemacht und mich im Letzten auch verwandelt. Dafür möchte ich allen herzlich Danke sagen.

Da wir nach meinem offiziellen Ruhestand in Rheinberg wohnen bleiben, werde ich auch in Zukunft einige Aufgaben in der Gemeinde übernehmen. Was das im Einzelnen sein wird, werde ich mit dem Seelsorgeteam absprechen, vor allem auch mit Blick auf meine Gesundheit und der Neubesetzung meiner bisherigen Stelle im Seelsorgeteam.

Die Kirche ist immer mehr als ihre Struktur. Die Kernbotschaft ist Christus selber, er hat uns eine Lebensweise angeboten, mit der wir im Alltag bestehen können. Er hat das Wort Liebe mit Leben gefüllt.
Christ sein ist nicht das sture und enge Einhalten von Geboten und Gesetzen - Es ist vor allen auch eine Haltungsfrage. Woraus lebe ich und wie begegne ich den anderen - mit meinen Möglichkeiten aber auch mit meinen Grenzen.

In diesem Sinne ergeben sich auch in Zukunft neue Aufgaben in der Pfarrei und sicherlich auch weiterhin vielfältige Begegnungen.

Georg Welp

Pastoral-referentenstelle

Personalien

Zum 1. März 2019 ist Georg Welp nun endgültig „Pensionär“.
Trotzdem arbeitet er quasi ehrenamtlich in verschiedenen Bereichen der Pfarrei weiter mit. Dafür sind wir ihm dankbar. Es tauchte aber immer wieder auch die Frage auf, wie es mit seiner Planstelle denn jetzt weiter geht.

Dazu eine gute Nachricht:

**Geplant ist die Besetzung der Stelle mit einer jungen Pastoralreferentin zum 1. August.
Wir freuen uns.**

Alexandra Freidl

Seit dem 1. Januar haben wir in der Pfarrei St. Peter eine Verwaltungsreferentin.

Frau Alexandra Freidl ist mit einer halben Stelle bei uns. Sie verwaltet den Haushalt der Pfarrei, übernimmt das „Controlling“ von Ausgaben, ist Ansprechpartnerin für den Kirchenvorstand und seine Ausschüsse und das Bindeglied zur Zentralrendantur in Xanten.

Wir sind froh, dass Frau Freidl jetzt bei uns ist und die Verwaltung der Pfarrei professionalisiert und uns entlastet.

Hier ein paar Fragen – und ein paar Antworten:

Geboren in? *Issum/Sevelen*
Zur Schule gegangen in?
Rheinberg / Amplonius-Gymnasium
Und wo wohnen Sie jetzt?
Krefeld / Stadtteil Traar
Und wie lange brauchen Sie bis Rheinberg mit dem Auto? *20 Minuten*
Ihre Lieblingsposition im Haushalt der Pfarrei?
Unmittelbar laufender Kultbedarf
Stehen Sie eher auf Goldhamster oder auf Sparschweine?
Sparschweine
Und Ihre Lieblingsblume? *Pfingstrose*
Und Ihre größte Stärke?
Kommunikation
Was machen Sie in der Mittagspause?
Essen
Und Ihr Lieblingsplatz zu Hause?
Treffpunkt der Familie = der Esstisch im Wohnzimmer
Und der Lieblingsplatz in Rheinberg?
Schlosskapelle in Ossenberg, da ich dort 2001 kirchlich geheiratet habe.

Und jetzt:
viele Jahre Freude hier bei uns.

Heißes Eisen

Ein „heißes Eisen“ anzufassen, ist nicht immer ungefährlich, kann Verletzungen auslösen und zu Vermeidungshaltungen führen. Andererseits kann es aber auch neue Energien freisetzen, Interessantes auslösen, kann aufrütteln und zum Umdenken anregen.

Wir als Redaktionsteam packen heute das **erste „heiße Eisen“** an, nämlich das Problem, das uns bei unseren Sitzungen beschäftigt:

Was kommt in den PiN, was wird gekürzt oder verändert, was wird gar nicht übernommen?

Damit es zu keinen Verletzungen bei den Autoren kommt, die uns mit Beiträgen beliefern, bitten wir um Verständnis dafür, dass wir

- keine Jahresterminplanungen von Gruppen und Verbänden veröffentlichen
- Berichte von zurückliegenden Ereignissen nicht bzw. nur nach redaktionellem Ermessen aufnehmen
- besondere anstehende Ereignisse (Jubiläen u.ä.) nur in Kurzform präsentieren (Anlass, Ort, Zeit)
- uns insgesamt vorbehalten, Artikel redaktionell (auch deutlich) zu kürzen.

Für all diese Informationen kann und soll die Homepage unserer Pfarrei genutzt werden:
www.katholisch-in-rheinberg.de
(entsprechende Nachrichten bitte per Mail an: info@katholisch-in-rheinberg.de).

Denn unser PiN soll sein verändertes Gesicht behalten und noch an Kontur gewinnen. Wir möchten ihn nutzen, andere „heiße Eisen“ anzufassen und das aufzugreifen, was Ihnen „unter den Nägeln brennt“, welche „zündende Idee“ Sie vielleicht für ein besonderes Thema haben, das als „Zündschnur“ durch den Pfarrbrief führen kann, vielleicht auch mal Explosionsstoff beinhaltet und kontroverse Meinungen auslöst.
Im nächsten Aufruf zum Pfarrbrief im Herbst werden wir Sie daran noch einmal erinnern und hoffen, Sie sitzen jetzt schon auf „heißen Kohlen“, uns Ihre Ideen zu übermitteln und sind für dieses Konzept - genauso wie wir - „Feuer und Flamme“ !

Ihr Redaktionsteam

„Damit der Funke überspringt…“
ist das Motto der diesjährigen Vorbereitung auf die Firmung am **Sonntag, den 7. Juli in der St. Anna Kirche.**
56 Jugendliche haben sich in diesem Jahr dazu angemeldet – eine sehr erfreuliche Anzahl. Auf die Fragen: „**Wieso lasse ich mich firmen?“** **„Was schätze ich an der Kirche?“** haben Jugendliche in kurzen Sätzen geantwortet. Hier einige Aussagen:

FIRMUNG

„Damit der Funke überspringt…“

Ich lasse mich firmen, weil die Firmung eine Stärkung meines Glaubens ist und ich mich aus eigenem Willen für diese entscheiden konnte und entschieden habe.
Marie-Christin

Ich habe mich zur Vorbereitung auf die Firmung angemeldet, weil ich meine Taufe vollenden und das Sakrament der Firmung empfangen möchte. Außerdem möchte ich mehr über die Firmung in der Vorbereitung lernen.
Oliver

An der Kirche schätze ich die Gemeinschaft.
Christoph

An der Kirche schätze ich, dass sie ein Zufluchtsort in jeder Situation ist.
Philipp

An der Kirche schätze ich, dass ich dort einen Ruhepol habe. Dort kann ich fröhlich, aber auch mit Sorgen hingehen. Gott meine Sorgen anvertrauen und gestärkt wieder nach Hause gehen. Hier kann ich innere Ruhe finden, was sonst nicht so einfach ist.
Mariele

Ich habe mich zur Firmung angemeldet, weil ich meinen Glauben erweitern möchte.
Jana

An der Kirche schätze ich die Gemeinschaft und den Zusammenhalt aller Menschen. Außerdem ist es sehr schön, wenn viele Menschen in der Kirche zusammen-kommen und gemeinsam Gottesdienst feiern.
Jannik

An der Kirche schätze ich, dass alle Menschen zusammenkommen und die Kirche ein Ort ist, wo der Glaube zu Gott deutlich zu finden ist.
Franziska

An der Kirche schätze ich die Gemeinschaft. Die Kirche ist wie eine große Familie, man ist nie allein und kann sich mit seinen Sorgen immer an Gott wenden.
Manuela

An der Kirche schätze ich, dass ich zu jeder Zeit und an jedem Ort meinem Glauben nachgehen kann.

Ich habe mich zur Vorbereitung auf die Firmung angemeldet, weil ich glaube das die Firmung zum Leben dazu gehört.

TABGHA
Jugendkirche Oberhausen

Kirche mal anders – ein anderer Raum ein anderer Ort

Am Aschermittwoch waren wir mit den Firmlingen in der **Jugendkirche TABGAH** in Oberhausen und haben dort an einem Jugendgottesdienst teilgenommen.

Zukünftige Themen sind u.a.
Basic´s des Glaubens – Kreuz und Leid im Leben – der Geist bringt Bewegung – die Feier der Eucharistie – Aktion: praktizierte Nächstenliebe – Gedenk-stättenfahrt nach Weimar mit Besuch im Konzentrationslager „Buchenwald“

Wir wünschen den Jugendlichen „Gottes Segen“, viele neue Erfahrungen, positive Erlebnisse und dass der Funke überspringen möge.

Georg Welp

KjG St. Peter

Wir, die KjG St. Peter Rheinberg, bestehen nun seit der letzten Reaktivierung seit 25 Jahren. In den ganzen Jahren haben wir eine kontinuierlich anwachsende Kinder- und Jungendarbeit, die von ehrenamtlich engagierten jungen Erwachsenen übernommen wird. Wir freuen uns sehr darüber, dass unsere Mitgliederzahlen von Jahr zu Jahr steigen und unsere Leiterrunde immer größer wird. Durch das Engagement der Betreuer und KjGler haben wir viele tolle Aktionen und Projekte, die so zustande kommen.

Neben Ausflügen, Zeltlager und Sommerlager bieten wir auch wöchentlich stattfindende Gruppenstunden an, in welchen sich Kinder und Jugendliche regelmäßig treffen und gemeinsam etwas unternehmen wie z.B. Spaß und Aktion Spiele im Pfarrgarten, Backen und Kochen in unserer KjG Küche, gemütliche DVD Abende und vieles mehr. Wer mehr über uns erfahren möchte oder sich für eines unserer Angebote Interessiert, kann gerne jederzeit mit uns Kontakt aufnehmen:

GRUPPENSTUNDEN

Di. 18:30 Uhr bis 20. Uhr: ab 14 J.
Mi. 16 Uhr bis 17:30 Uhr: von 8 bis 10 J.
16 Uhr bis 17:30 Uhr: von 11 bis 13 J.
Fr. 16 Uhr bis 17:30 Uhr: von 10 bis 13 J.

Facebook: KjG St. Peter Rheinberg
E-Mail: kjgstpeter.rheinberg@web.de

Mach mit!

ZELTLAGER

Über Fronleichnam (20. Juni bis 23. Juni 2019) fahren wir wieder in unser traditionelles Zeltlager. Alle Kinder ab 9 Jahren sind hierzu herzlich eingeladen.

SOMMERLAGER Freie Plätze!!!

Im Zeitraum von Samstag, den **10. August bis Donnerstag, den 22. August** 2019 geht es in dasSelbstversorgerhaus „DRÜBBERHOLZ “ in Drübbe (Niedersachsen, 50km von Bremen)

- Für alle Kinder von 9 bis 15 Jahren
- Ein kleiner Vorgeschmack auf unser bewährtes buntes Programm/Angebot:
Spiele für drinnen und draußen, Schwimmen, Bastelangebote, witzige Motto-Tage, Disco, Ausflüge und vieles mehr!
- Die vollständigen Kosten für den 13 tägigen Aufenthalt betragen 450,-- €. In diesem Preis ist auch der Betrag für das Lagershirt enthalten

Traditionell bietet die KjG Borth jährlich über die Pfingsttage ein Zeltlager für Kinder ab 8 Jahren an.
Die seltenen langen Pfingstferien im letzten Jahr wurden jedoch genutzt, um das **Pfingstzeltlager** über 4 Tage in ein Pfingstsommerlager **über 7 Tage** zu verwandeln.

KjG Borth on tour!

Mit dem Reisebus ging es für insgesamt knapp **50 Kinder und Betreuer** ins Sauerland an den Diemelsee. Nicht nur das Baden im See bei bestem Wetter war ein Highlight der Woche, sondern auch ein Besuch im nahegelegenen **Erzbergwerk**, der **Bau eines Floßes**, **Minigolfpartien** und jede Menge **abwechslungsreiche Gruppenspiele** begeisterten die Kinder. Aber auch auf Bewährtes, wie eine **Nachtwanderung** und Stockbrot am **Lagerfeuer** wurde nicht verzichtet. So besuchte uns auch Pfarrer Ahls in diesem Jahr zum Pfingstzeltlager-Gottesdienst unter freiem Himmel. Jeder weiß, dass **leckeres Essen** besonders wichtig ist für gute Stimmung und ausreichend Energie für all die Abenteuer, daher legte sich das geschulte Küchenteam der Betreuer der KjG Borth besonders ins Zeug. **Auch in diesem Jahr geht die KjG Borth wieder auf Tour**.

Wir starten im März mit einem Wochenende in einem Selbstversorgerhaus in Weeze **(29.-31.03.2019)**, gefolgt vom traditionellen Pfingstzeltlager, das dieses Jahr in Schaephuysen am Michael-Turm stattfinden wird **(07.-10.06.2019)** und enden im September mit einem zweiten Wochenende in Weeze **(27.-29.09.2019)**.
Alle weiteren Infos und die Anmeldungen für die entsprechenden Veranstaltungen werden auf der Homepage **www.kjgborth.de** zur Verfügung gestellt.

Zuletzt möchten wir noch auf die nächste Aktion der KjG Borth hinweisen. **Am Ostermontag, 22.04.2019** nach der heiligen Messe in der Pfarrkirche in Borth laden wir alle kleinen und großen Kinder auf dem benachbarten Kindergartengelände zum **Ostereiersuchen** ein.

Haussegnungstag

Ist Ihre Wohnung, ist Ihr Haus eigentlich gesegnet?

Ach was, das macht man doch heute nicht mehr…

Doch, genau das macht man heute immer noch oder immer wieder! Es kann doch nicht falsch sein, für die Bewohner (und auch für die Besucher) einer Wohnung oder eines Hauses Gottes Segen zu erbitten.

Und dann muss ich aufräumen und alle Zimmer herrichten?

Nein. An der Türschwelle wird ein Segensgebet gesprochen und die Haustüre und der Hausflur mit Weihwasser besprengt. Zudem wird ein Kreuz mitgebracht, das am Hauseingang aufgehängt werden kann und damit dokumentiert, dass Gott hier einen guten Platz hat. Aber es geht nicht darum, dass jeder Winkel des Hauses/der Wohnung mit Weihwasser besprengt wird.

Aber wir wohnen hier doch schon so lange… soll man da noch jemanden kommen lassen?

Sie brauchen gar keinen kommen lassen. Wir sind mit dem ganzen Team am Samstag, 15. Juni in ganz Rheinberg unterwegs – und in Wallach und Borth und in Ossenberg und Alpsray und in Millingen und Vierbaum und auf dem Annaberg und in Budberg und in Orsoy und auf dem Orsoyer-Berg. Halt überall in 47495. Und egal wie lange Sie da schon wohnen… **Segen geht immer**.

Und jetzt?

Anrufen im Pfarrbüro (02843-2238) oder eine mail schicken an StPeter-Rheinberg@bistum-muenster.de. Name, Adresse, Telefonnummer. Wir machen dann einen Plan und stimmen den Termin, wann wer zu Ihnen kommt, rechtzeitig mit Ihnen ab.

Muss ich Kaffee kochen und Kuchen backen?

Nein, müssen Sie nicht – und das kostet auch nichts. ***Wir kommen einfach so****, bringen Segen, freuen uns mit Ihnen – und dann sind wir auch wieder weg. Aber der Segen bleibt, versprochen.*

Na wenn das so ist…

Ja, so ist das. ***Also los, 15. Juni – Haussegnungstag in Rheinberg****.*

Zwei Gemeinden, eine Kirche

Mitten in die Vorbereitungen für diesen Pfarrbrief kam noch Bewegung in die Überlegungen und Planungen für die Gemeinde St. Nikolaus in Orsoy

Seit langem schon ist die St.-Nikolaus-Kirche in einem schlechten Zustand. Demgegenüber gibt es auch Gutes zu vermelden: Der Hochaltar aus St. Nikolaus steht heute *(wieder)* in der evangelischen Kirche, und das ökumenische Verhältnis der beiden Gemeinden zueinander ist ausgesprochen gut.
Von daher wurde schon vom alten Pfarreirat und dem Gemeindeausschuss mit meinem Vorgänger, Pfarrer Wolfgang Schmitz, überlegt, ob ein dauerhaftes Zusammengehen der beiden Gemeinden in gemeinsamen Gebäuden *(Kirche und evtl. auch Pfarrheim)* nicht sinnvoll sei.
Im Jahr 2017 haben wir den Faden erneut in die Hand genommen, diesen dann 2018 fester gesponnen und mit Pfarrer Klein von der evangelischen Gemeinde, mit Weihbischof Lohmann, mit der Bau- und der Finanzverwaltung im Generalvikariat in Münster besprochen, haben in Orsoy ein Gespräch mit der Liegenschaftsabteilung des Generalvikariates geführt und den **Bischof mit „ins Boot geholt“**.
Bei allen noch zu lösenden Problemen wurde im Grunde überall gesehen, dass **Orsoy ein idealer Ort** ist, um ein solches Projekt

„Zwei Gemeinden, eine Kirche“

auszuprobieren und dafür auch finanzielle und planerische Ressourcen bereit zu stellen.

Am 11. März erhielten wir nun die Planungsfreigabe aus dem Generalvikariat. Darüber sind wir sehr froh – auch wenn wir wissen, dass auch dieses Projekt nicht allen Gemeindemitgliedern gefallen wird, da es doch auch mit Einschnitten verbunden ist und natürlich viele Gemeindemitglieder mit der „alten“ St.-Nikolaus-Kirche viele gute Erinnerungen verbinden. Diese bedeutet für die katholische Gemeinde St. Nikolaus im Einzelnen:

- Wir gehen dauerhaft mit der evangelischen Gemeinde eine Partnerschaft ein, bei der ein wesentlicher Teil der katholischen Gottesdienste in der evangelischen Kirche gefeiert wird. Dazu sind viele Fragen mit der evangelischen Gemeinde zu klären und ein dauerhaftes vertragliches Verhältnis ist zu begründen.
- Wir geben die St.-Nikolaus-Kirche als Gottesdienstraum auf. Die Kirche wird profaniert.
- Wir geben auch das alte Zollhaus als Pfarrheim auf, das in seiner Größe und seinem Bauzustand problematisch ist und planen stattdessen ein neues Pfarrheim. Dieses wird entweder als Neubau auf der Wiese zwischen evangelischer und katholischer Kirche errichtet oder wird als **„Bau im Bau“** in der Nikolaus-Kirche gebaut, die dafür allerdings saniert werden muss. Geprüft werden soll, ob in die Nikolauskirche zusätzlich auch noch Wohnraum in mehreren oberen Geschossen eingebaut werden kann.

Diese letzte Überlegung ist wichtig, denn letztlich hat keiner ein Interesse an einer „vergammelnden“ alten Nikolauskirche. Und selbst wenn wir wollten: abreißen können wir sie nicht, denn sie steht unter **Denkmalschutz**. So werden wir durch einen Fachplaner eine Machbarkeitsstudie entwickeln lassen, zudem die Gespräche mit der evangelischen Kirche intensivieren, um dann in vielen kleinen und großen Schritten unserer **gemeinsamen Verantwortung für die Christinnen und Christen in Orsoy** gerecht zu werden versuchen.

Natürlich ist das alles noch etwas Zukunftsmusik. Aber so nah wie heute waren wir einem solchen Weg noch nie, und es wäre sicher nicht das schlechteste Zeichen, wenn Orsoy ein Modell in unserem Bistum und in der evangelischen Landeskirche werden würde, das weit über uns hinausstrahlt.

Martin Ahls

kurz angebunden

Ökumenisches Frauenfrühstück

An jedem letzten Dienstag im Monat um 9:30 Uhr findet im Haus der Generationen am Annaberg das traditionelle ökumenische Frauenfrühstück statt. Erfahrene Teilnehmerinnen und neue Gäste lernen sich bei einem einleitenden kleinen Frühstück kennen - anschließend gibt es einen offiziellen Teil zu kirchlichen bzw.theologischen Themen.

Eine-Welt-Laden

Trotzdem müsst ihr nur ein paar Hasenhopser vom Wegweiser und zum Eine-Welt-Kiosk machen, wenn ihr mehr über das Kinderdorf wissen wollt. Der Verkauf fair gehandelter Ware findet immer nach dem Familiengottesdienst (2. Sonntag im Monat) **in der Kirche St.Anna statt**.
Mit dem Verkauf der Eine-Welt-Ware werden die Kinder in **Mbigili** – das ist Suaheli und heißt „Dornbusch" - unterstützt, damit sie zur Schule gehen können und genug Nahrung und Kleidung haben.

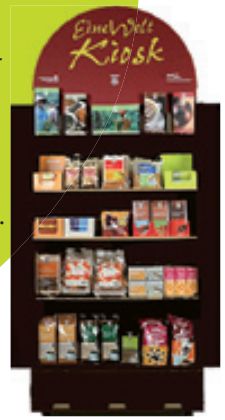

Bücher lesen heißt, wandern gehen in ferne Welten, aus den Stuben, über die Sterne.
Jean Paul

Ein Leben ohne Bücher ist wie eine Kindheit ohne Märchen, ist wie eine Jugend ohne Liebe, ist wie ein Alter ohne Frieden.
Carl Peter Fröhling

Von allen Welten, die der Mensch erschaffen hat, ist die der Bücher die Gewaltigste.
Heinrich Heine

TREFFPUNKT BÜCHEREI

LESEN • SPIELEN • LEUTE TREFFEN

Wir sind für Sie da:
Di 18 -19 Uhr
Mi 15-17 Uhr
So 11-12 Uhr
Pastor-Wilden-Straße 2
(Pfarrzentrum neben der Kirche)
47495 Rheinberg-Borth

leih' dir was.

Maskottchenrennen in Ossenberg

1. Ossenberger Maskottchenrennen
am 24. August 2019 zur Unterstützung des gemeinnützigen Vereins „Bewegen hilft", der es sich zum Ziel gesetzt hat, den Spaß am Sport und der eigenen Bewegung mit dem konkreten sozialen Engagement am Niederrhein zu verbinden.
Weitere Infos unter:
carsten-kaemmerer@web.de
oder 0176-766 75 166

Kontakt

DIE DATEN

Pfarrbüro St. Peter Rheinberg
Kirchplatz 8, 47495 Rheinberg
Telefon 0 28 43 / 22 38
Telefax 0 28 43 / 9 66 06
Bürozeiten:
Mo. bis Fr. 9.00 bis 12.00 Uhr
Do. 15 bis 18 Uhr
stpeter-rheinberg@bistum-muenster.de
www.katholisch-in-rheinberg.de

Kontaktbüro Info-Stube St. Anna
An der St.-Anna-Kirche 3, Rheinberg
Telefon 0 28 43 / 66 03
Bürozeiten ab 01.04.2018:
Do. 9.30 bis 11,30 Uhr

Kontaktbüro St. Evermarus Borth
Pastor-Wilden-Str. 4, Rheinberg-Borth
Telefon 0 28 02 / 21 75
Telefax 0 28 02 / 70 04 93
Bürozeiten:
Mo., Di. + Fr. 9 bis 12 Uhr
stevermarus-borth@bistum-muenster.de

Kontaktbüro St. Mariä Himmelfahrt Ossenberg
Kirchstr. 62, Rheinberg-Ossenberg
Telefon 0 28 43 / 66 04
Bürozeiten:
Do. 16 bis 16.30 Uhr

Pastor Martin Ahls
Leitender Pfarrer
Kirchplatz 7, 47495 Rheinberg
Telefon 0 28 43 / 9 01 59 15
ahls@bistum-muenster.de

Pastor Wilhelm Wigger
Pastor-Wilden-Str. 4, Rheinberg-Borth
Telefon 0 28 02 / 70 05 08
wigger-w@bistum-muenster.de

Pastor Arogya Raj Kumar Kakumanu
Kirchplatz 8, 47495 Rheinberg
Telefon 0 28 43 / 28 20
kakumanu@bistum-muenster.de

Pater Lal Devassja CMI
Orsoyer Str. 10, 47495 Rheinberg
Telefon 0 28 43 /9 03 69 85
devassya-l@bistum-muenster.de

Diakon Karl-Heinz Hügen i.R.
Schwalbenweg 5, 47495 Rheinberg
Telefon 0 28 43 / 56 04

Pastoralreferent Werner Koschinski
An der St.-Anna-Kirche 2, Rheinberg
Telefon 0 28 43 / 92 36 30
koschinski-w@bistum-muenster.de

Pastoralreferent Georg Welp i.R.
Ritterstr. 13, 47495 Rheinberg
Telefon 0 28 43 / 22 94
welp-g@bistum-muenster.de

Pastoralreferentin Barbara Jensen
Hospiz Haus Sonnenschein
Orsoyer Str. 55, 47495 Rheinberg
Telefon 0 28 43 / 1 79-69 08
jensen-b@bistum-muenster.de

In **dringenden seelsorglichen Angelegenheiten** wählen Sie bitte **02843 9082074**.

DIE REDAKTION

Für den **P.iN** verantwortlich sind Martin Tomberg, Georg Welp, Gabi Krekeler, Pastor Martin Ahls – Zu erreichen per E-Mail unter:
pfarrbrief@katholisch-in-rheinberg.de
Redaktionsschluss für die Adventausgabe ist der **15.Oktober 2019**

KNORR
BESTATTUNGEN
Begleitung mit Würde

Knorr Bestattungen
Kuhstr. 20
47495 Rheinberg-Orsoy

02844 - 90 35 735
24 Stunden erreichbar
www.knorr-bestattungen.de

Mitglied im *Bestatterverband Nordrhein-Westfalen e.V.*
Mitglied der *Bestatterinnung Nordrhein-Westfalen*
Partner der *Deutsche Bestattungsvorsorge Treuhand AG*

Gebr. Dünnwald GmbH
Budberger Straße 5 - 47495 Rheinberg
Fon: 0 28 43-20 93 - Fax: 0 28 43-1 63 41 - www.duennwald-gmbh.de

Abbruch
Bauschutt-Recycling
Containerdienst
Erdbewegung
Kranverleih
Tiefbau
Transporte
Winterdienst

Lederwaren – Raumausstattung – Hußmann GmbH

Rheinstraße 17 - 47495 Rheinberg
Telefon: 02843 - 2153 - Telefax: 02843 - 860999

INSEKTEN SCHUTZ NEHER

Die Nr. 1 im Insektenschutz

Bei Vorlage dieses Coupons erhalten Sie bis zum 28.04.2019

10% Rabatt auf Insektenschutz

www.lederwaren-hussmann.de

MKT

MARTIN KLEINTGES-TOPOLL
Gut gestaltet – gut gedruckt.

Drucksachen aller Art zu fairen Preisen

Wallacher Str. 43 · 47495 Rheinberg-Wallach
Telefon 0 28 02 / 7 02 28
E-Mail: info@mkt-druckagentur.de
www.mkt-druckagentur.de

Damen und Herren

Salon Volker Janssen

Wir bieten ...

- moderne und konservative Haarschnitte
- moderne Strähnen-Techniken
- Haarverlängerung und -verdichtung
- Klassische und Hochsteck-Frisuren
- Online-Shop
- Online-Terminvereinbarung

Borther Straße 238
47495 Rheinberg-Borth
Tel. 0 28 02/44 12 · Fax 0 28 02/70 04 75
Internet: www.friseur-janssen.de

BP STATION
AUTO KOENEN

Das Autohaus mit dem besonderen Service.
Wir sind das ganze Jahr für Sie da!

- Auto-Waschstraße
- An- und Verkauf von Gebrauchtwagen
- Vermittlung und Verkauf von Neuwagen
- Reparaturen aller Fahrzeugtypen
- Spezialist für Ford-Fahrzeuge
- Beseitigung von Unfallschäden
- TÜV-Abnahme und Abgastest
- Kfz-Versicherungen
- Pkw-Vermietung

Saalhoffer Str. 194 · 47495 Rheinberg-Millingen

☎ 0 28 43 / 5 01 85

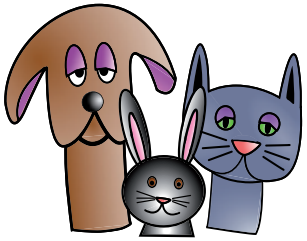

Dr. Ruth Secchi
praktische Tierärztin

Weidenweg 58 · 47495 Rheinberg-Borth
Telefon 0 28 02 / 94 78 70

Öffnungszeiten:
Mo., Mi., Do. u. Fr. 9.00-11.00 Uhr · Mo. u. Fr. 17.00-19.00 Uhr · Di. u. Do. 18.00-20.00 Uhr

Beerdigungsinstitut
Balzen GbR
02843 6616

Kirchstraße 102
47495 Rheinberg

bestattungen@balzen24.de
www.balzen24.de

Wir sind für Sie da, damit Sie sich um Nichts kümmern müssen!

Sie erreichen uns im Todesfall telefonisch Tag und Nacht, an Wochenenden und Feiertagen.

Selbstverständlich kommen wir auch gerne zu Ihnen nach Hause.

DEUTSCHE BESTATTUNGSVORSORGE TREUHAND AKTIENGESELLSCHAFT

MITGLIED IM BESTATTERVERBAND und BESTATTERINNUNG NRW

Es besteht die Möglichkeit, Bestattungskosten vorab auf ein Treuhandkonto einzuzahlen. Wenn Sie Interesse an einem Treuhandkonto haben, rufen Sie uns an, wir informieren Sie gerne ausführlich.

Inhaber: Clemens Geßmann
Moerser Str. 11 · 47495 Rheinberg
Telefon (0 28 43) 90 80 86-0
Telefax (0 28 43) 90 80 86-20
www.metallbau-gessmann.de
info@metallbau-gessmann.de

Metallbau Geßmann

- Fenster · Türen
- Wintergärten · Terrassendächer
- Vordächer · Markisen
- Schmiede · Schlosserei
- Feuerschutztüren und Brandschutzelemente
- Garagentore & Sonderlösungen

MARKISEN

Ihr Partner für Versicherungen, Vorsorge und Vermögensplanung

LVM-Versicherungsagentur
Andreas Schlagheck
Winterswicker Feld 2
47495 Rheinberg
Telefon 02843 3490
info@schlagheck.lvm.de

LVM VERSICHERUNG

Reservieren Sie jetzt einen Termin!

GUINOT
INSTITUT • PARIS

LADIES DAY

Tauchen Sie ab vom Alltag und lassen Sie sich verwöhnen!

Wir begrüßen Sie mit einem Tee oder einem Glas Prosecco. Anschließend bekommen Sie eine Rückenmassage gefolgt von einer Gesichtsbehandlung. Abgerundet wird dieses Treatment mit einem Tages-Make up.

ca. **90 Minuten**
für **nur 69 €**
nur Montags
und Mittwochs

Kontakt
Hautnah-Kosmetik
Inh.: Tanja Loeffeck
Schwarzer Weg 21
47495 Rheinberg
Tel.: 0151-53621947
www.Hautnah-Rheinberg.de

Wir freuen uns auf Sie!

PIA KOPPERS
STEUERBERATERIN

HERMANN BORGHS · MITARBEITER (gem. §58 StBerG)

Drüpter Straße 44 · 47495 Rheinberg-Borth
Telefon (0 28 02) 9 19 93 · Telefax (0 28 02) 9 19 95

- **Steuerberatung**
- **Steuererklärungen**
- **Jahresabschlüsse**
- **Finanz- und Lohnbuchhaltung**
- **Existenzgründerberatung**
- **Unternehmensnachfolge**

Bürozeiten:
Mo.-Do. 8.00-12.00 und 14.00-17.00 Uhr
Fr. 8.00-14.00 Uhr und nach Vereinbarung

Tierarztpraxis

Dr. med. vet.
Karen Tigler

Öffnungszeiten:

Montag	10.00-12.00 Uhr 16.00-19.00 Uhr
Dienstag	10.00-12.00 Uhr 16.00-20.00 Uhr
Mittwoch	10.00-12.00 Uhr 16.00-19.00 Uhr
Donnerstag	10.00-12.00 Uhr
Freitag	10.00-12.00 Uhr 16.00-19.00 Uhr
Samstag	nach Vereinbarung 10.00-12.00 Uhr

und nach Vereinbarung

Schloßstraße 53
47495 Rheinberg-Ossenberg
Telefon 0 28 43 / 95 84 90

Rohmilch vom Sandsenhof

Unsere Milch Brings!

mit täglich frisch und unbehandelt

Familie Brings
Niederwallach 22,
47495 Rheinberg
Tel. 02803/272

Ossenberger Mühle
Gutes für Heim, Tier und Garten

Wir bieten Ihnen:

- Heimtiernahrung
- Gartenmarkt
- Getreide-, Futter- und Düngemittel
- Zoofachabteilung und Zubehör

Bünten Wittmann
Mühlenweg 78 · 47495 Rheinberg
Telefon 0 28 43 / 65 68

Öffnungszeiten:
Montag-Freitag 9-12.30 + 14.30-18 Uhr
Samstag 9-13 Uhr

www.ossenberger-muehle.de

Riekötter Malerbetrieb

Fassadenanstriche · Tapezierungen
Lackierungen · Wärmedämmung
Glas-Service · Bodenbeläge

47495 Rheinberg · Bahnhofstraße 40
Telefon 0 28 43/21 63
Telefax 0 28 43/16 31 5

Beerdigungsinstitut
GUIDO RÖTTGES
Ihre Begleitung im Trauerfall

Rheinstraße 22 - 47495 Rheinberg

Telefon 0 28 43 / 40 47

für Borth 0 28 02 / 41 50

für Orsoy 0 28 44 / 3 13

Wir sind für Sie da:

Tag und Nacht erreichbar

Erledigung aller Formalitäten

Entwurf der Todesanzeige
Satz und Druck von Trauerkarten
in eigener Herstellung

Organisation des Blumenschmucks
und der Nachfeier

Bürozeiten
montags - donnerstags 09:00 - 12:30 Uhr
freitags 10:00 - 13:00 Uhr
sowie nach Vereinbarung

E-mail: bestattung@roettges.net

Webseite: www.roettges.net

Wir bieten Ihnen:

Anonym-, Erd-, Feuer- oder
Seebestattungen

Kiefern-, Lärchen-, Eichen-, Nussbaum-,
Rüster-, Mahagonisärge

Schmuckurnen aus Holz, Kupfer, Stahl,
Granit, Glas oder Keramik

Überführungen (mit eigenen Fahrzeugen)

Bestattungsvorsorge über Treuhandkonten
oder Sterbegeldversicherungen

NEUß
Gebäudereinigung & Bautenschutz

Wir bieten Ihnen ein umfassendes Programm, mit dem Sie bestens beraten sind.

- Unterhaltsreinigung
- Arbeitnehmerüberlassung
- Glas- und Rahmenreinigung
- Fassadenreinigung und
- Denkmalpflege
- Bau- und Baufeinreinigungen
- Industriereinigungen
- Teppichboden- und Polsterreinigung
- Schädlingsbekämpfung
- Brandschadenbeseitigung
- Hausmeisterdienste
- Grünanlagenbetreuung
- Akten- und Datenträgerbeseitigung
- Büro- und Wohnungsauflösungen
- *Schleiftechnik & Fußbodenaufbereitung (Marmor, Naturstein etc.)*

Qualitätsverbund Gebäudedienste

Neuß GmbH • Nordring 16 • 47495 Rheinberg
Tel. 0 28 43 - 9 81 60 • Fax 0 28 43 - 68 14
E-Mail: info@neuss-gmbh.de • www.neuss-gmbh.de

Cäcilia Berg
Dipl. Finanzwirt Steuerberaterin

Rheinstraße 9
47495 Rheinberg
Telefon 02843-16649
Telefax 02843-16652
stb.berg@t-online.de

Wir wünschen ein frohes, blumiges und dekoratives Osterfest!

Moerser Str. 26
47495 Rheinberg
Tel 02843 2272
www.blumen-passen.de

PASSEN
PFLANZEN & WOHNEN

RENAULT

Vertragshändler

Autohaus Terhorst

- Neuwagen
- Gebrauchtwagen
- Finanzierung
- Leasing
- Kundendienst
- Reparaturen
- Diagnose-Zentrum
- Kfz-Elektronik
- Ersatzteile · Sofort-Service
- Unfall-Service + Reparaturen
- Pkw-Anhänger · Verkauf Reparatur und Vermietung

Mühlenweg · 47495 Rheinberg
Telefon 0 28 43 / 66 66 · Telefax 8 07 58

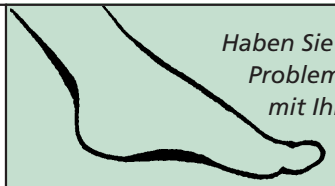

Haben Sie Probleme mit Ihren Füßen?

Dann rufen Sie an, ich komme in's Haus!!!

Heidemarie Künzler

47495 Rheinberg
Telefon 0 28 43 / 58 63

– Termine nach Vereinbarung –

Steuern?

Wir machen das.

VLH. Regina Utech
Beratungsstellenleiterin

Schloßstr. 48 · 47495 Rheinberg
Telefon 0 28 43 / 8 06 02

Vereinigte Lohnsteuerhilfe e.V.
LOHNSTEUERHILFEVEREIN

www.vlh.de

Wir beraten Mitglieder im Rahmen von § 4 Nr. 11 StBerG.

A. Börgmann
W. Költgen
D. Börgmann

Garten- und Landschaftsbau

Alpenland

- Baumfällungen
- Brennholzverkauf
- Wurzelentfernungen
- Bagger- und Bohrarbeiten
- Entsorgen von Grünschnitt
- Rollrasen und Landschaftsbau
- Mulchen und Häckseln
- Baum- und Gehölzpflege

Gathstraße 18 · 47495 Rheinberg
Telefon 01 51 / 59 26 35 57
E-Mail: alpenland-gbr@gmx.de

TERWIEL GmbH

Sanitär · Heizung · Solar

Alte Rheinstraße 16
47495 Rheinberg
Tel. 0 28 43/21 40
Fax 0 28 43/1 62 13

Seit 1924

www.Heizungsbau-Terwiel.de
E-Mail: info@Heizungsbau-Terwiel.de

Ein Besuch bei uns in der Fußgängerzone lohnt sich.

Es warten tolle Angebote auf Sie.

Schuhhaus Tervooren

Gelderstr. 30-34 · 47495 Rheinberg · Tel. 02843/2126

GEERKENS

BÄDER - WÄRME - SOLAR

Bahnhofstr. 101- 47495 Rheinberg
Tel : 0 28 43 40 55

FACHMARKT
Heizungs- , Sanitär- & Installationsmaterial - sofort zum Mitnehmen!

BEERDIGUNGSINSTITUT

Günter Wessels

Bestattungen aller Art

Überführungen / Dekorationen / Trauerdruck

Tag und Nacht erreichbar

☎ **02843 / 2362**

47495 Rheinberg Beguinenstraße 37-39

WETTELS
FAHRZEUGTECHNIK GMBH
MEISTERBETRIEB

Wir machen das!

Weseler Str. 70 · 46519 Alpen
Telefon 0 28 02 / 94 88 750
www.wettels-fzt.de
E-Mail: info@wettels-fzt.de

PKW, Bus und LKW in besten Händen.

WETTELS tours

Reisen mit Stil

47495 Rheinberg-Borth
Borther Straße 233
Telefon 0 28 02/71 50 · Fax 73 63
E-Mail: reisen@wettels-touristik.de
Internet: www.wettels-touristik.de

Physiotherapie Tomcok

Physiotherapie
- Med. Trainingstherapie
- Sportphysiotherapie (IAS)
- Manuelle Lymphdrainage
- Massage / Fango / Rotlicht
- Medijet Massageliege

Borther Str. 227 · 47495 Rheinberg-Borth
Telefon 0 28 02 / 80 99 001

Alfred Pleines
Mineralölhandel

Heizöl · Diesel · Brennholz

Inh. Richard Pleines
Rheinfeld 1 · 47495 Rheinberg
Telefon 0 28 43 / 68 06

EDEKA

Luft

FRISCHE ZUM ABHEBEN

Borther Straße 205 · 47495 Rheinberg-Borth · Telefon 0 28 02 / 9 16 53
Montag bis Samstag von 8.00 bis 21.00 Uhr

Rathausstraße 4 · 46519 Alpen · Telefon 0 28 02 / 9 14 20
Getränkemarkt · Zum Wald 4a · 46519 Alpen · Telefon 0 28 02 / 8 07 28 70
Montag bis Samstag von 8.00 bis 20.00 Uhr

Besuchen Sie uns auch im Internet: ***www.edeka-luft.de***

fachgerechter Rundumservice seit 1947

Inh. M. Alavi

Brings

Wäscherei & Chemische Reinigung

Ansprechpartner in allen Fragen der Textilpflege

47495 Rheinberg (Borth)
Borther Straße 201
Telefon (0 28 02) 33 25
Telefax (0 28 02) 79 97

Annahmestellen:
Büderich und Alpen

47562 Weeze (Filiale)
Schmiedestraße 23
Telefon (0 28 37) 20 70

47574 Goch (Filiale)
Voßstraße 71-73
Telefon (0 28 23) 8 85 15

ELEKTROTECHNIK
RALF NIEWERTH

Elektroinstallationen
EIB–Gebäudesystemtechnik
Daten & Netzwerktechnik
Kommunikationstechnik
Beleuchtungstechnik
SAT–Anlagen

Ralf Niewerth
Elektrotechnikermeister

Schwarzer Weg 46
47495 Rheinberg
Tel. 0 28 02 / 80 70 90
Fax 0 28 02 / 80 70 91
Mobil 0173 – 3 82 90 22
www.undderstromfliesst.de
info@undderstromfliesst.de

Fordern Sie mich an!

Geöffnet: Mo.-Fr. 8.30-13 u. 15-18 Uhr
Mi. u. Sa. 8.30-13 Uhr
Mittwochnachmittag geschlossen

Katrin Köster

blumen mit Sti(e)l

Inh. Katrin Köster-Elmendorf
Bahnhofstr. 7 · 47495 Rheinberg · Telefon 0 28 43 / 22 65 · Fax 95 96 23
E-Mail: info@blumenmitstil.de · www.blumenmitstil.de

Wir testen, messen, prüfen.

schubert

BRILLEN · CONTACTLINSEN · HÖRGERÄTE
UHREN · SCHMUCK

Individuelle Anpassung bei Ihrem Meisterbetrieb für Hörgeräte-Akustik

- Kostenloser Hör-Check
- Hörsystem kostenlos testen
- Hörgeräte ab € 10,- Zuzahlung
  (Bei Vorlage einer Verordnung der gesetzlichen Krankenkassen)

Mehr Hörgenuss

Schubert GmbH Gelderstraße 5 47495 Rheinberg Tel 02843 - 2325

RUNDUM EIN GUTES GEFÜHL – ALLES VERSICHERT.

Sind Ihre Familie, Ihr Auto, Ihr Hab und Gut gegen finanziellen Schaden geschützt? Wir versichern Sie rundum. Ein gutes Gefühl.

Geschäftsstelle **Amtmann & Scheepers**
Borther Straße 235 • 47495 Rheinberg
Telefon 02802 91944
amtmann.scheepers@gs.provinzial.com

Immer da. Immer nah.

PROVINZIAL

Elektro Königs GmbH

Meisterbetrieb

Unser Service umfasst:

- *Altbausanierung*
- *(Agfeo) Kommunikationsanlagen*
- *Sprechanlagen / Satellitenanlagen*
- *Fußboden- und Nachtspeicherheizung*
- *Alarmanlagen*
- *Photovoltaikanlagen*
- *Schwachstromanlagen*
- *EIB-Anlagen*
- *Datentechnik*
- *Überspannungsschutz*
- *Beleuchtungskonzepte*

Melkweg 10 · 47495 Rheinberg · Fon 0 28 43 / 31 34
info@elektrokoenigs.de · www.elektrokoenigs.de

Autohaus Artz GmbH

Service

ŠkodaService

Nordring 2 · 47495 Rheinberg
www.autohaus-artz.de
Telefon 0 28 43 / 9 72 00

Werkstatt und Gebrauchtwagen, An- und Verkauf

Musikschule Kleintges-Topoll

- Musikalische Früherziehung
- Klavier
- Blockflöte
- Keyboard
- Akkordeon
- Gitarre
- Saxophon

Rheinkamper Straße 10 · Rheinberg-Budberg und
Wallacher Straße 43 · Rheinberg-Wallach

Alle Infos: www.musikschule-rheinberg.de

Tel. 0 28 02/41 36 · www.rollrasen-fonk.de

Familie Fonk

Bauernladen · Rollrasen

Inh. Sandra Fonk · Douffsteg 10 a · 47495 Rheinberg

TuS Borth 1971 e.V.

TuS BORTH 71 e.V.

Auch Sie können sich bei uns fithalten ...

- Fußball
- Tennis
- Turnen
- Frauenfußball
- Freizeitsport
- Tischtennis
- Breitensport

Mittelweg 21 · Postfach 20 11 05 · 47495 Rheinberg · Telefon 0 28 02 / 64 11

www.sparkasse-am-niederrhein.de

Termin ist einfach.

Mit unserer Online-Terminvereinbarung finden Sie bequem und schnell Ihren Wunschtermin: sk-an.de/termin oder QR-Code scannen.

Wenn's um Geld geht

Sparkasse am Niederrhein